

# MyEPO Portfolio

Funktionsbeschreibung: Vertreterbereich

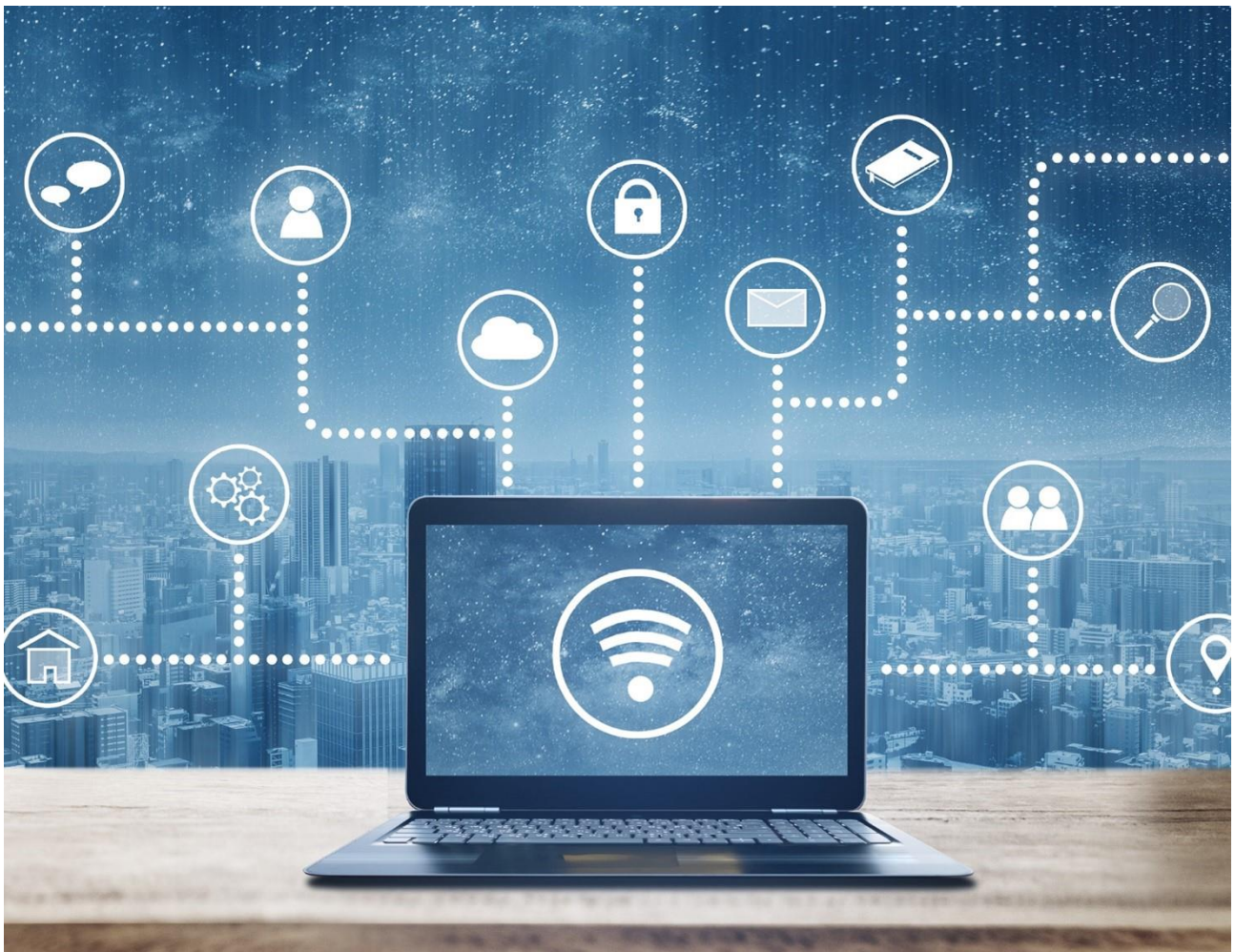

## Inhalt

|           |   |          |
|-----------|---|----------|
| <b>1.</b> | <b>Einführung</b>   | <b>2</b> |
| <b>2.</b> | <b>Zugriff auf den Vertreterbereich</b>                           | <b>3</b> |
| <b>3.</b> | <b>Nutzung des Vertreterbereichs</b>                              | <b>4</b> |
| 3.1       | Beantragung von Änderungen an Ihrem Vertreterprofil               | 4        |
| 3.2       | Beantragung der Löschung aus der Liste der zugelassenen Vertreter | 5        |
| 3.3       | Behandlung von Mängeln bei Anträgen im Vertreterbereich           | 6        |

## 1. Einführung

Das EPA veröffentlicht auf seiner Website eine [recherchierbare Datenbank mit den beim EPA eingetragenen zugelassenen Vertretern](#), die befugt sind, Anmelder in Verfahren zur Erteilung europäischer Patente zu vertreten.

Als Anmelder oder Einsprechender können Sie sich im Verfahren selbst vertreten und Verfahrenshandlungen vornehmen, allerdings nur, wenn Sie Ihren Wohnsitz oder Sitz in einem EPÜ-Vertragsstaat haben.

Wenn Sie Ihren Wohnsitz oder Sitz nicht in einem EPÜ-Vertragsstaat haben, sind Sie verpflichtet, sich durch einen zugelassenen Vertreter vertreten zu lassen und in allen Verfahren nach dem EPÜ durch diesen handeln zu lassen, außer bei der Einreichung einer europäischen Patentanmeldung.

Selbst wenn Sie Ihren Wohn- oder Geschäftssitz in einem EPÜ-Vertragsstaat haben, können Sie einen zugelassenen Vertreter bestellen oder konsultieren.

Über den **Vertreterbereich** in MyEPO Portfolio können eingetragene zugelassene Vertreter die auf der EPA-Website veröffentlichten Angaben zu ihrer Person und ihren Kontaktdaten verwalten.

Sie können diese Aufgabe auch an Mitglieder ihres IP-Support-Teams delegieren.

In dieser Funktionsbeschreibung wird erläutert, wie Sie den Vertreterbereich nutzen können, und Sie können sich auf unserer Website über [den rechtlichen Rahmen für die Vertretung informieren](#).

Wir haben auch einige [häufig gestellte Fragen \(FAQs\)](#), veröffentlicht, und Sie können sich jederzeit an [support@epo.org](mailto:support@epo.org) oder an Ihren Key Account Manager wenden, wenn Sie sich über etwas nicht sicher sind.

## 2. Zugriff auf den Vertreterbereich

Als registrierter zugelassener Vertreter können Sie über das Hauptmenü von MyEPO Portfolio auf Ihren Vertreterbereich zugreifen.

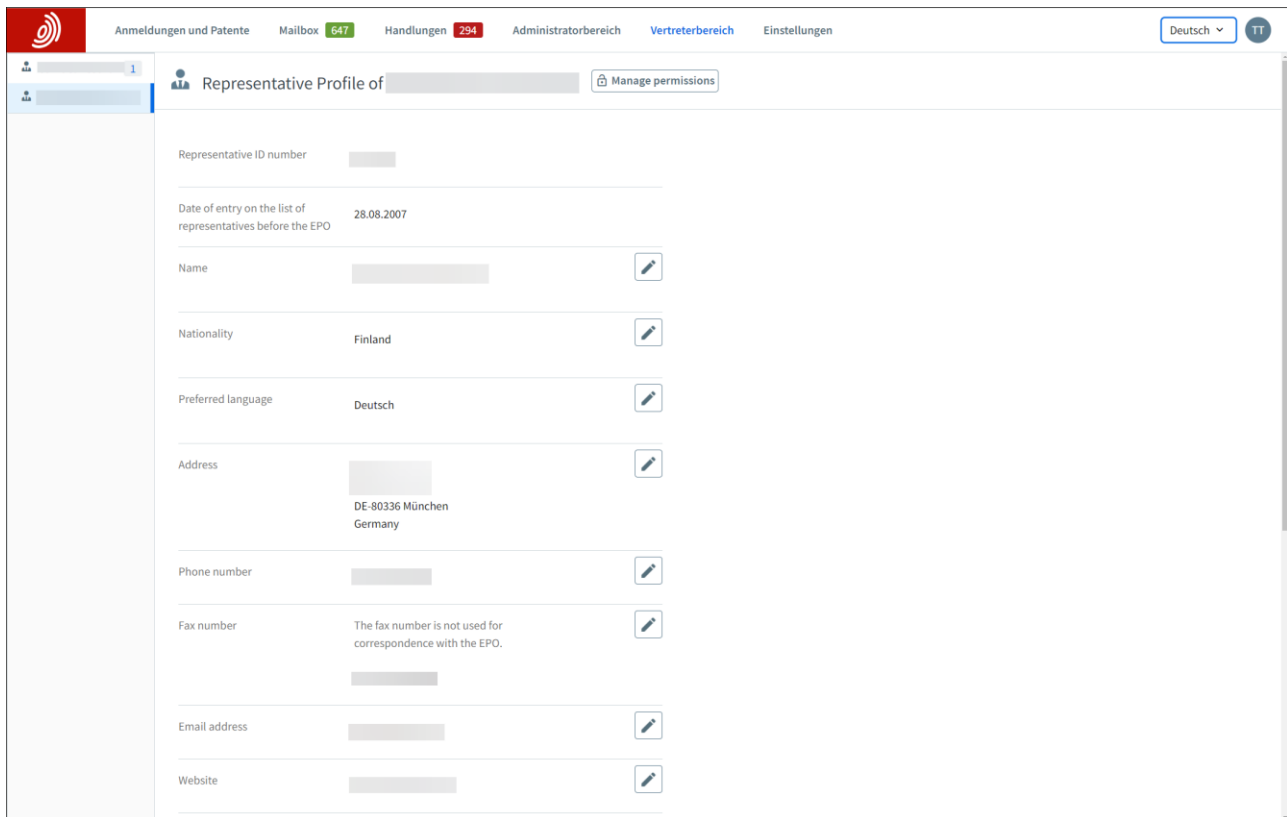

|   |   |             |
|---|---|-------------|
| Representative ID number                                    | [redacted]  |             |
| Date of entry on the list of representatives before the EPO | 28.08.2007  |             |
| Name  | [redacted]  | [edit icon] |
| Nationality   | Finland   | [edit icon] |
| Preferred language  | Deutsch   | [edit icon] |
| Address   | [redacted]<br>DE-80336 München<br>Germany                                 | [edit icon] |
| Phone number  | [redacted]  | [edit icon] |
| Fax number  | The fax number is not used for correspondence with the EPO.<br>[redacted] | [edit icon] |
| Email address   | [redacted]  | [edit icon] |
| Website   | [redacted]  | [edit icon] |

Sie können den Zugriff auch an andere Mitglieder Ihres Unternehmens delegieren, indem Sie auf die Option **Berechtigungen verwalten** klicken. Diese können dann Informationen zu Ihrem Profil in Ihrem Namen bearbeiten.

### 3. Nutzung des Vertreterbereichs

In Ihrem Vertreterbereich können Sie Änderungen an Ihrem Vertreterprofil beantragen und sich aus der Liste der zugelassenen Vertreter beim EPA streichen lassen.

#### 3.1 Beantragung von Änderungen an Ihrem Vertreterprofil

Klicken Sie auf eines der Bearbeitungssymbole auf dem Bildschirm, um Ihre Angaben zu ändern. Folgen Sie den Anweisungen, um die Angaben zu ändern, und laden Sie ggf. weitere Dokumente hoch.

Geben Sie am unteren Rand des Bildschirms an, wann die Änderung in Kraft treten soll. Dies kann so bald wie möglich oder in einigen Fällen zu einem bestimmten Datum in der Zukunft sein.

- Website:** A text input field contains 'http://www...', with a 'Remove' button and a link to 'Add a website'. A 'Cancel' button is located below.
- Publication of entry details in the Official Journal of the EPO:** Set to 'Yes' with an edit icon.
- Publication of personal data in EPO searchable database:** Set to 'Yes'.
- Publication of full postal address in EPO searchable database:** Set to 'Yes'.
- Telecommunication details and their publication in the searchable database on the EPO website:** Set to 'Yes' with an edit icon.
- Publication of phone number:** Set to 'Yes'.
- Publication of fax number:** Set to 'Yes'.
- Publication of email address:** Set to 'Yes'.
- Publication of website:** Set to 'Yes'.

At the bottom, there are two radio buttons for 'Date of change': 'as soon as possible' (selected) and 'with effect from:'. The 'with effect from' option has a date input field containing 'dd.mm.yyyy'. At the very bottom, there are two buttons: 'Request deletion from the list' and 'Request changes'.

Wenn Sie fertig sind, klicken Sie auf **Änderungen beantragen**, um fortzufahren. Nach dem Einreichen haben Sie die Möglichkeit, eine Kopie Ihres Antrags herunterzuladen, wenn Sie dies wünschen.

In einigen Fällen wird die beantragte Änderung automatisch vorgenommen. Für Änderungen Ihres Namens, Ihrer Staatsangehörigkeit und/oder Ihrer Adresse muss der Antrag zunächst vom EPA genehmigt werden.

Oben auf der Seite erscheint eine Meldung, die Sie darüber informiert, dass Ihr Antrag eingereicht wurde und das EPA ihn bearbeitet. Die beantragten Änderungen werden auf Ihrem Profilbildschirm farblich hervorgehoben, bis sie bearbeitet worden sind.

Das EPA wird den Antrag bearbeiten, und die Änderungen Ihrer Angaben in der Datenbank werden im Amtsblatt des EPA veröffentlicht. Ein Bestätigungsschreiben wird an Ihre Mailbox oder an Ihre registrierte Postanschrift gesandt.

Bitte beachten Sie: Das EPA kann das gewünschte Änderungsdatum nicht garantieren, so dass das tatsächliche Datum z. B. aufgrund von Feiertagen des EPA anders ausfallen kann.

### 3.2 Beantragung der Löschung aus der Liste der zugelassenen Vertreter

Sie können die Löschung Ihres Eintrags aus der Liste der zugelassenen Vertreter beim EPA beantragen, indem Sie zum unteren Ende des Bildschirms scrollen, auf **Löschung beantragen** klicken und das Formular ausfüllen.

Sie können neue Kontaktdaten angeben, und wenn Ihre Mailbox noch aktiv ist, wird eine Bestätigung Ihrer Löschung an die Mailbox gesendet.

I request the deletion of my entry from the list of professional representatives under Rule 154(1) EPC.

I understand that, in accordance with Article 134a(2) EPC, my membership of the Institute of Professional Representatives before the European Patent Office (epi) will also cease on the date of deletion indicated below. I am also aware that I can request re-entry on the list of professional representatives under Rule 154(3) EPC.

[Article 134a\(2\) EPC](#) | [Rule 154\(3\) EPC](#)

Date of deletion

as soon as possible

or

with effect from:

Alternative contact details (optional)

I would like the EPO to use the contact details below – instead of the contact details in my profile – for any communication in relation to this request.

Address

Company / organisation

Oben auf der Seite erscheint eine Meldung, die Sie darüber informiert, dass Ihr Antrag eingereicht wurde und das EPA ihn bearbeitet. Nach dem Einreichen haben Sie die Möglichkeit, eine Kopie Ihres Antrags herunterzuladen, wenn Sie dies wünschen.

Sobald Ihr Antrag vom EPA genehmigt wurde, werden Sie aus der Liste gelöscht und haben keinen Zugriff mehr auf Ihren Vertretungsbereich.

### **3.3 Behandlung von Mängeln bei Anträgen im Vertreterbereich**

Es kann vorkommen, dass das EPA bei Ihrem Antrag auf Änderung oder Löschung ein Problem oder einen Mangel feststellt.

In diesem Fall wird oben in Ihrem Profil für den Vertreterbereich eine Meldung angezeigt, und im Bereich **Handlungen** erscheint eine ausstehende Aktion für den Vertretungsbereich.

Sie können die Option wählen, den Mangel zu beheben oder Ihren Antrag zurückziehen.

Wie immer werden alle Mitteilungen im Zusammenhang mit Ihrem Antrag an Ihre Mailbox oder Ihre registrierte Postanschrift geschickt.